Diário de Taubaté

Diretora Responsável: Iára de Carvalho

E REGIÃO

www.diariodetaubateregiao.com.br

Vale do Paraíba: **Quarta - Feira: 17 de Abril de 2024**

Ano XLIX: Edição 14.308: **R$ 2,00**

TAUBATÉ SHOPPING

dt 48 ANOS

LABORATÓRIO OSWALDO CRUZ

Tradição e Seriedade a Serviço da Boa Medicina

Caçapava | Campos do Jordão | Caraguatatuba | Guaratinguetá | Jacareí | Pindamonhangaba | Taubaté | São José dos Campos | São Paulo

facebook.com/laboswaldocruz

R. Dr. Urbano Figueira, 100 - Centro | Taubaté

(12) 2123-9200 | www.oswaldocruz.com.br

DT

991873667

Governo de SP investe mais R$ 20 milhões em novas medidas de combate à dengue

➲ Entre as ações, Estado comprará 6 mil litros de inseticida e abrirá 28 novos leitos no Instituto de Infectologia Emílio Ribas

crédito da foto: Divulgação Governo de SP

O Governo de São Paulo anunciou nesta terça-feira, 16, durante reunião do Centro de Operações de Emergências (COE), novas medidas de enfrentamento da dengue no Estado. Como parte das medidas adotadas, está prevista a aquisição de 6 mil litros de adulticida (inseticida usado no combate a formas adultas do mosquito Aedes Aegypti) para serem repassados aos 645 municípios paulistas.

Desse total, 4 mil litros têm previsão de chegada na sexta-feira, 19, para início da distribuição às cidades. Os 2 mil litros restantes estão em processo de importação. No total foram investidos R$ 4,3 milhões para compra do insumo.

A Secretaria de Estado da Saúde (SES-SP) também já investiu R$ 9,7 milhões em medicamentos e insumos para o combate à doença. Atualmente, está sendo priorizada a distribuição para os 108 municípios com Decreto de Emergência em Saúde Pública, com ampliação às demais regiões.

Além disso, serão transferidos R$5,1 milhões para os municípios adquirirem repelentes específicos para a população gestante, que atenderá cerca de 50 mil mulheres no Estado, conforme publicado na resolução SS nº 76, de 12 de abril de 2024.

A SES anunciou também a compra de 133 equipamentos de nebulização portátil e mais seis de nebulização ambiental, que são acoplados nas viaturas. Estes equipamentos estão em fase de licitação emergencial e auxiliará todas as regiões do Estado nas ações de combate às arboviroses urbanas.

Durante a reunião também foram anunciados 28 novos leitos de enfermaria para o Instituto de Infectologia Emílio Ribas, somando 56 leitos para o tratamento de pacientes diagnosticados com dengue, sendo dez deles da Unidade de Terapia Intensiva (UTI). Toda a rede de leitos hospitalares permanece monitorada para atender aos casos graves e de alta complexidade da doença.

Leia mais no site do DT

Correios anunciam cargos de nível médio e superior em concurso público

crédito da foto: © Marcelo Camargo /Agência Brasil

Leia mais no site do DT

cultura

Semana Monteiro Lobato tem premiação de Concursos na Escola de Artes Fego Camargo

Leia mais na página 07

DT NO TEMPO

QUA

30º

20º

%

90%

CPTEC - CENTRO DE PREVISÃO DE TEMPO E ESTUDOS CLIMÁTICOS

Lula manteve linhas básicas da restrição à saidinha, diz Lewandowski

crédito da foto: © Lula Marques / Agência Brasil

Leia mais no site do DT

Economia

A Índia pode se tornar a próxima superpotência global?

crédito da foto: GETTY IMAGES

Leia mais na página 05

BALCÃO DE EMPREGOS E PAT NA RODOVIÁRIA VELHA DE TAUBATÉ

ATENDENTE DE PADARIA (PARA HIPERMERCADO) | ENSINO MÉDIO | 6 MESES EXPERIÊNCIA | SALÁRIO R$1.932,00

COZINHEIRO (TRABALHO EM COZINHA INDUSTRIAL EM CAMPOS DO JORDÃO) | ENSINO FUNDAMENTAL | 6 MESES EXPERIÊNCIA | SALÁRIO R$1.893,00

AUXILIAR ADMINISTRATIVO (PARA PESSOA COM DEFICIÊNCIA) | ENSINO MÉDIO | 6 MESES EXPERIÊNCIA | SALÁRIO R$2.594,00

ACABADOR (PARA MARMORARIA – ACABAMENTO EM BANCADAS DE MÁRMORE, GRANITO, PORCELANATO E QUARTZO) | 6 MESES EXPERIÊNCIA

LÍDER FLORESTAL | ENSINO MÉDIO | 6 MESES EXPERIÊNCIA

VENDEDOR EXTERNO (VENDA DE PLANO FUNERÁRIO) | ENSINO MÉDIO | 6 MESES EXPERIÊNCIA | SALÁRIO R$ 1.600,00 + COMISSÃO

HORÁRIO DE ATENDIMENTO: DE SEGUNDA A SEXTA-FEIRA, DAS 8H ÀS 15H

DÚVIDAS E INFORMAÇÕES SOBRE VAGAS E O BOLSA TRABALHO: (12) 3633-6321

(EMPRESAS) ABERTURA DE VAGAS POR E-MAIL. | E-MAIL: PMT.BALCAO@GMAIL.COM

Programa de ensino integral municipal será ampliado em Taubaté

crédito da foto: Divulgação Prefeitura de Taubaté

Leia mais no site do DT

Taubaté investe R$ 9,8 mi para adequar instalação de combate a incêndio em escolas

crédito da foto: Divulgação Prefeitura de Taubaté

Leia mais no site do DT

Secretaria de Obras executa melhorias na Estrada Rio Comprido

crédito da foto: Divulgação Prefeitura de Taubaté

Leia mais no site do DT

COLUNA ESPLANADA

• Leandro Mazzini
reportagem@colunaesplanada.com.br

Ombro amigo

A greve dos servidores públicos de várias categorias fragilizou a ministra da Gestão e da Inovação, Esther Dweck. Elogiada no 1º ano do Governo por ter retomado o diálogo com os trabalhadores, ela virou o principal alvo dos sindicatos, apesar de o ministro da Fazenda, Fernando Haddad, ser o dono do cofre e ter declarado que vê "com naturalidade" as demandas das diferentes categorias de servidores públicos por reajuste salarial, mas "que há limites impostos". Esther se segura no cargo, por ora, amparada e aconselhada pelo ministro Rui Costa (Casa Civil). Além de 48 universidades, 71 institutos federais (IFs) estão em greve. Servidores do Instituto Brasileiro do Meio Ambiente (Ibama) estão de braços cruzados desde janeiro.

Boa vizinhança

Deu resultado a política de boa vizinhança com o Governo do presidente do Senado, Rodrigo Pacheco (PSD-MG). Ele foi alçado por governadores ao posto de articulador do projeto de renegociação das dívidas dos Estados. Pacheco cobra a equipe econômica para que o texto seja enviado ainda neste mês para o Congresso. Em tempo: o mineiro pretende disputar o Governo do Estado em 2026.

Pai do teto

Quem consulta o ex-presidente do Banco Central e ex-ministro da Fazenda Henrique Meirelles sobre os rumos da economia, ouve o que ele já alertava há um ano. O caminho, segundo ele, é o do corte de despesas já que as receitas são incertas. É uma crítica ao arcabouço fiscal que derrubou o teto de gastos, criado por ele.

Quaquá paz e amor

Vice-presidente nacional do PT, o deputado federal Washington Quaquá pregou a paz no grupo do partido para estancar a crise entre o ministro das Relações Institucionais, Alexandre Padilha, e o presidente da Câmara, Arthur Lira (PP-AL): "O caminho correto é escalar alguém ou alguns para jogar água nessa fervura. Essa temperatura não faz bem a ninguém. Vamos buscar reconstruir a paz e a relação".

Jovem eleitor

O TSE registrou, nos primeiros meses deste ano, mais de 417 mil solicitações da 1° via do título na faixa etária de 15 a 17 anos. Contudo, o TRE-DF ainda precisa potencializar as campanhas até o dia 8 de maio (prazo final para a emissão), visto que 40% dos jovens entre 15 e 24 ainda não fizeram o título de eleitor no Distrito Federal.

Taxa streaming

Aprovado pela Comissão de Assuntos Econômicos do Senado, o PL 2.331/22 autoriza a cobrança da Contribuição para o Desenvolvimento da Indústria Cinematográfica Nacional (Condecine) para plataformas de streaming. Empresas com faturamento anual acima de R$ 96 milhões pagarão 3%. Já as plataformas com faturamento entre R$ 4,8 milhões e R$ 96 milhões recolherão 1,5%. O texto segue para a Câmara.

ESPLANADEIRA

FGV Justiça realiza, dia 19, seminário Arbitragem e Judiciário, no Centro Cultural da Fundação Getulio Vargas (RJ). # Missão Amazônia leva estudantes de medicina para atendimento em comunidades à beira do Rio Tapajós (PA). # ABRAINC-Fipe aponta crescimento de 39,8% na venda de imóveis no País. # Banco BV é líder em financiamento de painéis solares pela 5ª vez. # Clínica Jorge Jaber apresenta estudo sobre prevenção de suicídio em congresso sobre transtorno mental na Espanha, de hoje a sábado. # Liga Ventures: 31% das startups brasileiras possuem ao menos uma mulher no societário.

Rotary Club de Taubaté: Notícias

Rotary Club de Taubaté

rotaryclubdetaubate@hotmail.com

Rotary Club de Taubaté e a Semana Monteiro Lobato

Em 1952, Gentil Camargo foi convidado a realizar palestra na Semana Euclides da Cunha na conferência no Rotary Club. Ao término, fez uma pergunta aos participantes: "Por que Taubaté que não é berço natal de Euclides da Cunha, não foi em Taubaté que escreveu "Os Sertões", instituiu uma semana homenageando o escritor e não o fazia com o nosso escritor Monteiro Lobato??

Sabendo desta terra fértil que é o Rotary Club, lanço aqui esta ideia!!!"

Imediatamente uma comissão organizadora formada pelos rotarianos Oswaldo Barbosa Guisard e Antônio Mello Júnior iniciou a elaboração do evento da Semana Monteiro Lobato, sendo dia 18 de abril data do seu nascimento e usada como referência, sendo realizada a 1ª. Semana em 1953. O objetivo maior era resgatar a importância e a contribuição de Monteiro Lobato na literatura, no pensamento e política brasileira.

Jornal O Estado de S. Paulo – edição de terça-feira, 14 de abril de 1953

Teve início ontem, as solenidades da 1ª Semana Monteiro Lobato, que a terra natal do escritor de "Urupês" e maior escritor de literatura infantil do Brasil, celebrará anualmente, assim cultuando a sua memória e mantendo-a viva no coração dos taubateanos e de todos os brasileiros.

A cerimônia inaugural realizou-se em sessão solene na Câmara Municipal, efetuada às 20h30. À mesa tomaram assento os senhores presidente da Câmara Sr. José Geraldo de Oliveira Costa, prefeito municipal Sr. Felix Guisard Filho, vice-prefeito Sr. Antonio de Moura Abud, juiz de direito Benedito Julio de Oliveira Braga, promotor público Aurélio da Rocha Lima, delegado regional Itálo Ferrigno, deputado Jaurés Guisard e o jornalista Rubens do Amaral, que representava oficialmente a Academia Paulista de Letras e a Câmara Municipal da Capital.

Estavam também presentes os senhores Diomar Pereira da Rocha, presidente da Câmara Municipal de Guaratinguetá, vereadores e a comissão organizadora composta pelos Rotarianos Oswaldo Barbosa Guisard, Antonio de Mello Junior e Gentil de Camargo.

No dia 13 a comissão organizadora e autoridades de Taubaté em uma cerimonia no local do novo Colégio Estadual e a Escola Normal Monteiro Lobato para o lançamento da pedra fundamental.

Nas primeiras edições sem muito sucesso, devido a um movimento na cidade contra o escritor, os organizadores destacaram que a importância do escritor e mudaram o formato e conceito, hoje estamos na 72ª edição, sendo há anos organizada pela Prefeitura Municipal de Taubaté, tendo o Sitio de Pica Pau Amarelo com a casa e um ponto turístico da cidade.

Em 2002 foi instituído o "Dia de Monteiro Lobato" ou também conhecido como "Dia Nacional do Livro Infantil", nesta data o escritor é homenageado nas escolas, centros culturais e bibliotecas.

Teatros, leituras e apresentações são realizados por todo o Brasil.

Em 2010 Taubaté recebeu o título de "Capital Nacional da Literatura Infantil".

Venha nos conhecer!!

Nossas reuniões acontecem às quartas-feiras às 20:00h

Casa da Amizade, Av. da Saudade, 81, Jardim Humaitá, Taubaté/SP

Rodrigo Ronconi dos Santos Abrahão de Barros

Diretor de Imagem Pública do Rotary Club de Taubaté

rotaryclubdetaubate@hotmail.com

Coluna Espírita

colunaespiritadt@hotmail.com • ROGÉRIO MIGUEZ.

Educação espírita infantil

• Wellington Balbo – Salvador/BA

Em conversa com um amigo, já experiente no que se trata à educação espírita infantil, abordei a seguinte questão: Os dirigentes espíritas poderiam igualar os valores da reunião mediúnica e da educação espírita infantil. Ou seja, dar para a educação espírita infantil o mesmo valor que atribuem para a mediúnica. Quando viajo em palestras, questiono: E aí, como está a educação espírita infantil? Ah, não temos voluntários, falta crianças, estrutura precária... E indago também: Como vão as mediúnicas? Ah, uma beleza, temos 10, 20 grupos aqui na casa... Bem, meus amigos, não se trata de deixar de lado as mediúnicas, mas apenas dar à educação da criança o mesmo valor que se dá para a conversa com os Espíritos.

O Espiritismo ensina que o período da infância é o mais propício para que sejam transmitidas e assimiladas lições morais. Diante desta afirmação fica muito simples concluir a importância que se deve dar para os trabalhos de educação espírita infantil, sendo eles – os trabalhos com a criança no centro espírita – um dos que devem receber a mais acurada atenção por parte dos dirigentes.

Todavia, claro que se esbarra em diversas dificuldades, tais como, falta de voluntários, estrutura inadequada e outros tantos. Como superá-los? Com perseverança, sem desistir na primeira porta fechada. O fundamental é, também, dialogar com companheiros de outras casas espíritas e saber os desafios que estes enfrentam no tocante ao tema e como fizeram para superá-los.

Esse intercâmbio é salutar para que possamos iniciar ou melhorar o nosso trabalho na educação espírita infantil. Outro ponto a ser abordado é o da capacitação dos colaboradores que irão trabalhar com as crianças. Não podemos deixá-los sem norte, sem condições de desenvolver um bom trabalho. Quero dizer com isto que de nada adianta encontrarmos um local no centro espírita e deixarmos lá as crianças apenas para que não atrapalhem a palestra da noite. É necessário oferecer ferramentas para que os colaboradores desenvolvam sua missão de forma adequada. Ou seja, necessitamos de realizar verdadeiramente a tarefa da educação espírita infantil, com gente capacitada e disposta a fazer acontecer.

Alguns indagarão: Mas é muito complicado lidar com voluntários, como fazer para que persistam nas atividades?

Aí entra nossa capacidade de agregar pessoas. Conheço um amigo que costuma organizar uma vez ao mês confraternização em sua casa para toda a equipe da educação espírita infantil da instituição onde milita. Isso ajuda a criar laços de amizade entre os componentes da equipe, além de ser ótima oportunidade para a troca de experiências, o que propicia um rendimento muito melhor de todo o grupo.

Leia mais no site do DT

Panathlon Club de Taubaté

• Jose Pereira da Silva

Exercícios físicos na terceira idade: benefícios

Ter uma rotina de exercícios impacta no bom funcionamento do corpo. A prática de atividade física na terceira idade ajudam a reduzir a ação do tempo tais como o enfraquecimento dos músculos, perda do equilíbrio, perda da agilidade e flexibilidade e da resistência muscular.

Praticar exercícios físicos melhoram essas capacidades físicas o que significa na prática melhoria da qualidade de vida. Essa melhoria na capacidade física significa ter mais autonomia e independência no cotidiano. Sempre praticar com supervisão de um profissional habilitado.

A prática de atividade física ajuda no convívio com outras pessoas. A prática libera endorfinas, serotonina que proporcional sensação de bem-estar. Também ajuda na prevenção de certas doenças.

Segundo a Organização Mundial da Saúde (OMS) a partir dos 65 anos a atividade física deve ser moderada, no mínimo três dias na semana.

A prática da atividade física traz inúmeros benefícios: ganho de massa muscular, aumento da massa óssea minimizando os riscos de osteoporose, redução da gordura corporal, fortalecimento da musculatura, redução do risco de doenças cardiovasculares, diabetes, colesterol, glicemia, melhora o sono e ganho de disposição.

Moderar a intensidade da atividade física é algo que pode ser feito a partir de uma consulta médica.

Leia mais no site do DT

Diário de Taubaté e Região
Rua Doutor Renato Granadeiro Guimarães, nº 63, sala 21 - 3º andar
Edifício Carpe Diem Offices - Centro / Taubaté-SP
CEP 12080-410 - Fones: (12) 3413-2400
redacao@diariotaubate.com.br / www.diariotaubaté.com.br

Redação
Diretor Fundador: **Stipp Júnior** (1940-2007)
Diretor Responsável: **Iára de Carvalho** (MTB: 10.655)
Administração: **Anaísa Stipp**
Comercial: **Ana Luiza Stipp**
Jornal independente, a serviço da Indústria e Comércio de Taubaté e Vale do Paraíba. Circula em 9 cidades

Representante Comercial: Nacional Excluxivo R.G.D. Comercial Ltda.
R. Padre Clemente Henrique Moussier, 80 Conj 05, Santana / São Paulo-SP
Cep: 02016-010 / Fone: (11) 2971-1000

Os artigos assinados são de responsabilidade de seus Autores e podem nao representar a opinião da direção desse jornal

Jornal Independente filiado à API

Segurança Pública

PM lança diretriz para fortalecer o combate ao crime organizado em São Paulo

➲ Policiais participarão de cursos de enfrentamento às organizações criminosas, de inteligência financeira e cyber inteligência

crédito da foto: Divulgação Governo de SP

A Polícia Militar lançou uma diretriz de combate ao crime organizado, que determina um plano de ações e estratégias para os agentes de segurança para enfrentamento às organizações criminosas. Integrantes de diferentes divisões da corporação participaram do evento, realizado nesta terça-feira, 16, na zona oeste de São Paulo.

A nova diretriz vai orientar sobre a atuação dos policiais militares para fazerem frente ao crime organizado, sobre a importância da capacitação e da reação das forças de segurança de forma estratégica para desmantelar esses grupos.

Os agentes participarão de cursos de combate ao crime organizado, de inteligência financeira e cyber inteligência, estruturados pelo Centro de Inteligência da Polícia Militar.

Na atual gestão da Secretaria da Segurança Pública, diversas operações foram viabilizadas para combater a atuação dos criminosos, asfixiando financeiramente a estrutura criminal. "Agora, a criação de uma cultura organizacional voltada para o combate ao crime organizado vai fazer ainda mais diferença em todos os indicadores criminais, como já temos visto resultados efetivos nos últimos tempos", enfatizou o secretário estadual da Segurança Pública, Guilherme Derrite.

Leia mais no site do DT

Política

Senado aprova PEC sobre criminalização da posse de drogas

➲ Medida inclui na Constituição distinção entre traficante e usuário

crédito da foto: © Lula Marques / Agência Brasil

O Senado aprovou nesta terça-feira, 16, em dois turnos, a proposta que inclui na Constituição Federal a criminalização da posse e do porte de qualquer quantidade de droga ilícita. A Proposta de Emenda à Constituição (PEC) teve 53 votos favoráveis e nove contrários no primeiro turno, e 52 favoráveis e nove contrários no segundo turno.

Apresentada pelo presidente da Casa, Rodrigo Pacheco (PSD-MG), a PEC acrescenta um inciso ao art. 5º da Constituição Federal para considerar crime a posse e o porte, independentemente da quantidade de entorpecentes e drogas sem autorização ou em desacordo com a lei. Segundo a proposta, deve ser observada a distinção entre o traficante e o usuário pelas circunstâncias fáticas do caso concreto, aplicando aos usuários penas alternativas à prisão e tratamento contra dependência.

Pacheco esclareceu que a PEC faz uma ressalva sobre a impossibilidade da privação de liberdade do porte para uso de drogas. "Ou seja, o usuário não será jamais penalizado com o encarceramento", disse. Ele também destacou que a utilização de substâncias derivadas de drogas ilícitas para uso medicinal não será afetada pela PEC.

Atualmente, a Lei nº 11.343, de 2006, conhecida como Lei das Drogas, estabelece que é crime vender, transportar ou fornecer drogas. A pena é de reclusão de cinco a 15 anos, além de multa. Adquirir, guardar, transportar ou cultivar drogas para consumo pessoal também é considerado crime pela lei atual, mas neste caso as penas previstas são advertência, medidas educativas e prestação de serviços à comunidade. A legislação não estabelece uma quantidade de entorpecentes que diferencie os dois delitos.

Leia mais no site do DT

Saúde

Ministra cita negacionismo ao comentar baixa adesão à vacina da dengue

➲ Imunizante será redistribuído a 154 municípios

crédito da foto: © Lula Marques / Agência Brasil

Ao ser cobrada por estratégias para evitar o desperdício de doses da vacina contra a dengue, que vencem no final de abril, a ministra da Saúde, Nísia Trindade, disse nesta terça-feira, 16, que um plano B já está em curso, baseado na redistribuição de doses para 154 novos municípios.

"Fizemos um elenco de municípios a partir de critérios técnicos definidos pelo comitê assessor do programa de imunização, numa pactuação com os estados e municípios. Não é uma decisão isolada da ministra da Saúde. É uma decisão junto com os estados e municípios através dos seus conselhos nacionais", ressaltou a ministra.

"Já estamos fazendo a redistribuição, mas, se não houvesse um negacionismo às vacinas, certamente as famílias estariam levando as suas crianças e seus jovens para serem vacinados. Esse é o ponto fundamental que eu queria colocar", disse, ao participar de reunião da Comissão de Assuntos Sociais do Senado.

Vale Saber!

• Carlos Gouvêa
Professor e escritor
academiavaleparaibana@gmail.com

Silvinha Simões homenageada na Câmara de Taubaté

A Câmara Municipal de Taubaté realizou, no dia 9/4, a homenagem ao Dia do Escritor e da Literatura. A AVLA indicou a escritora Silvinha Simões, que foi nossa acadêmica até 2023, para receber a homenagem. Parabéns, Silvinha!

Acadêmica Celinha, vereadora Vivi, Marcos (filho da Silvinha), Maria Marlene e Carlos Gouvêa

Palestra do Rotary

Atendendo ao convite do Rotary Club União, de Taubaté, a AVLA marcou presença no dia 11/4. Os acadêmicos Gisele, Lucas, Lara e Plínio prestigiaram a palestra do presidente Carlos Gouvêa, que discorreu sobre a Semana Monteiro Lobato e suas origens.

Acadêmicos Gisele, Carlos Gouvêa, Lucas, Lara e Plínio

Vivência Cultural em Embú das Artes

Organizada pela artista plástica Margarida Fournier e pelo acadêmico Marco Lobato, acadêmicos da AVLA participaram, no dia 14/4, de uma Vivência Cultural em Embú das Artes-SP. Visitas guiadas em exposições, conversas com artistas locais, visitas a galerias de arte e à Praça das Artes.

Acadêmicos Alexandre, Andreia, Carlos Gouvêa, Carlos Fogaça e Marco Lobato

72ª Semana Monteiro Lobato

A AVLA está presente com seu estande na 72ª Semana Monteiro Lobato, de 16 a 21/4. Por lá passarão artistas da própria Academia e convidados com lançamentos de livros, contação de história, música e performances. Vale conferir!

AVLA participa da Semana Monteiro Lobato

Processo Seletivo

Programa de estágio da Embraer abre 200 vagas

➲ Inscrições para o processo seletivo virtual acontecem entre 16 de abril e 10 de maio

crédito da foto: Imagem meramente ilustrativa – Fonte: Divulgação – Embraer

A Embraer anunciou hoje a abertura de 200 vagas para o seu programa de estágio, com início em agosto de 2024. Candidatos de todo Brasil poderão inscrever-se em oportunidades disponíveis nos modelos remoto, híbrido ou presencial, entre os dias 16 de abril e 10 de maio.

Estágios nas mais diversas áreas do conhecimento, como administração, engenharia e tecnologia da informação, são oferecidos a estudantes dos níveis técnico e superior, de todas as idades. O processo seletivo 100% virtual é realizado pela Plataforma Gupy, por meio do link https://programasembraer.gupy.io/.

"O programa de estágio da Embraer representa uma importante oportunidade de aprendizado e crescimento pessoal, em um dos setores mais inovadores do país", disse Andreza Alberto, vice-presidente de Pessoas, ESG e Comunicação da Embraer. "Experiências práticas com alta tecnologia e exposição a projetos multidisciplinares fazem parte das nossas iniciativas de incentivo ao desenvolvimento de novos talentos e aceleração de carreiras."

Os candidatos aprovados receberão bolsa-auxílio compatível com o mercado, convênio médico, convênio odontológico, vale-transporte, vale-refeição e recesso remunerado, entre outros benefícios. Os que não passarem no processo seletivo desse semestre integrarão o banco de talentos da Embraer para as futuras oportunidades

Mercado de trabalho

Shopping Pátio Pinda recebe Feira de Empregabilidade neste sábado

➲ A iniciativa é gratuita e voltada para pessoas que desejam ingressar no mercado de trabalho, empreendedores que estão em busca de aprimoramento e profissionais que estão em busca de recolocação

Neste sábado, 20 de abril, o Shopping Pátio Pinda recebe, pela primeira vez, a Feira de Empregabilidade, dedicada a pessoas que desejam ingressar no mercado de trabalho, empreendedores que estão em busca de aprimoramento e profissionais que estão em busca de recolocação. O evento é gratuito e acontece das 10h às 18h, próximo à loja Riachuelo, oferecendo mais de 300 vagas reais de emprego, orientação vocacional, painéis de empreendedorismo e negócios e inscrições para cursos gratuitos.

O encontro também contará com a participação de convidados especiais de grande representatividade no mercado, como o criador do Empreenda Vale, Abílio da Matta; a especialista em Marketing Digital, Fabiana Araújo; o especialista em transformação empresarial e referência em imóveis de luxo no vale, Jeremias Rodrigues; o Secretário de Desenvolvimento Econômico de Pindamonhangaba e empresário por dedicação, Roderley Mioto; e o Engenheiro e Especialista na Indústria, Cleiton de Paula. Para conferir a grade de palestrantes e realizar inscrição para participar basta enviar uma mensagem para a central de atendimento da escola CTI Treinamentos (12)98846-2268.

A iniciativa também conta com a participação dos parceiros Sebrae, Team Leasing, KNN, Anhanguera, UNIFASC, RH Maior, CIEE, PAT de Pinda, ETEC, FATEC, Indeed, Central de Estágios, Vale Eventos, Locações Viana, Print Letras, Fafá Locações, Rhiad e Agência Leviê e WR Elétrica.

Leia mais no site do DT.

Tecnologia

SXSW - Tendências e impactos nos negócios e carreiras em Taubaté

➲ Os principais insights do maior evento de inovação do mundo, no HITT Taubaté será realizada nesta quinta

crédito da foto: Divulgação

O South by Southwest, mais conhecido como SXSW, é realizado anualmente em março, em Austin, nos Estados Unidos e é considerado o maior festival em tecnologia, música, inovações e cultura do mundo.

O festival é voltado para profissionais globais e oferece uma grande gama de atividades como sessões de palestras, apresentações variadas, exibições de filmes e produtos para TV, oportunidades de networking, competições de tecnologia, cerimônias de premiação e muito mais.

O HITT - Hub de Inovação Tecnológica de Taubaté irá sediar uma palestra nesta quinta-feira, dia 18, às 19h, com Douglas Miquelof, diretor de negócios e inovação na Compasso Coolab, diretor executivo na Associação dos Profissionais da Propaganda do Brasil e fundador e CEO da TechMedia, empresa especializada em consultoria de inovação aberta. No último ano, Douglas percorreu os principais eventos de inovação, tecnologia, criatividade e transformação no Brasil e no Mundo, através do projeto Coolab Innovation, plataforma de conteúdo que tem realização da Compasso Coolab. O Roadshow Coolab Innovation deCODE aborda uma jornada provocativa com insights e tendências coletadas durante os principais eventos sobre inovação, tecnologia, criatividade e transformação, visitados pelo projeto de conteúdo da Compasso Coolab.

No mês passado, Douglas esteve em mais uma edição do SXSW e nos traz os principais temas do evento deste ano! É gratuito e aberto ao público.

Leia mais no site do DT

In Tempore

Giselle Jobim Roessler
Advogada e fundadora da InTempore Sustentabilidade
e-mail: gjobim@hotmail.com
LinkedIn: linkedin.com/in/giselle-jobim-roessler-21654b20
Apoiador: HITT

Repensando o uso de descartáveis

Muitas embalagens são conhecidas como descartáveis, sendo elaboradas para serem utilizadas apenas uma vez antes do descarte. Os descartáveis, porém, são um problema, especialmente os feitos de plástico, pois há várias limitações no processo da sua reciclagem, e na prática nem todo plástico pode ser reciclado. Existem diferentes tipos de plásticos, com características distintas, e nem todos são recicláveis da mesma maneira ou reciclados em todas as cidades.

A reciclabilidade do plástico depende de fatores como composição química, infraestrutura de coleta e demanda de mercado da região onde ele foi descartado. Alguns tipos comuns de plásticos, como o PET (polietileno tereftalato) usado em garrafas de refrigerante e o PEAD (polietileno de alta densidade) usado em embalagens de leite, são amplamente reciclados em várias cidades. Por outro lado, plásticos como o PVC (policloreto de vinila) e o PS (poliestireno), encontrados em alguns tipos de embalagens e produtos descartáveis, têm uma reciclabilidade mais limitada. Os plásticos são divididos em sete tipos: 1. PET ou PETE (Tereftalato de polietileno), 2. PEAD (Polietileno de alta densidade), 3. PVC (Policloreto de Vinila ou cloreto de vinila), 4. PEBD (Polietileno de baixa densidade), 5. PP (Polipropileno), 6. PS (Poliestireno) e 7. Outros plásticos.

Sendo reciclável ou não, o descarte incorreto do plástico pode ser muito nocivo para o ambiente e para a saúde humana, vez que quando ele se degrada se transforma em microplástico e pode entrar na nossa cadeia alimentar. Por isso é importante evitarmos o uso de materiais descartáveis, como copos, talheres, canudos, sacolas plásticas, mexedor de café e outras tantas embalagens e utensílios.

E não é só o consumidor que deve ter essa preocupação.

Agregar valor econômico a questões ambientais tem sido uma necessidade crescente para os setores produtivos e do comércio, e vem se consolidando nas estratégias empresariais, mas nem todas as empresas têm consciência ambiental ou naturalmente abraçam as práticas sustentáveis como parte de sua identidade. Para negócios mais tradicionais, a adoção dessas práticas ocorre de maneira mais lenta, em geral desalinhada com a expectativa de clientes e consumidores que já preferem produtos que não prejudiquem a saúde e o meio ambiente.

A adoção das práticas de sustentabilidade pode preparar as empresas (como as indústrias, lojas, restaurantes, bares) para um futuro de sucesso, melhorando seu desempenho financeiro e fortalecendo sua imagem junto a clientes e parceiros, o que representa um grande diferencial competitivo no mercado. O caminho para uma empresa moderna e sustentável é, sem dúvida, através de ações focadas na produção e no consumo de produtos voltados para a redução de resíduos. Substituir o plástico das embalagens é possível e reforça o posicionamento responsável do negócio como ambientalmente correto.

Há urgência em repensarmos o consumo do plástico e buscarmos hábitos mais sustentáveis para preservarmos a natureza. Sempre que possível, prefira os alimentos vendidos em embalagens de materiais como vidro e papel ao invés de plástico, lembrando que a decomposição do plástico na natureza demora cerca de 400 anos, o que o torna extremamente prejudicial ao meio ambiente. São muitas as mudanças, e o caminho para a construção de hábitos mais sustentáveis como a redução de materiais e resíduos ocorre aos poucos, mas temos que dar o primeiro passo, fazendo o que está ao nosso alcance, lembrando sempre dos 3Rs da sustentabilidade: Reduzir, Reutilizar, Reciclar, nessa ordem.

Quanto menos embalagem, melhor! Se for sem plástico, melhor ainda!

Tribuna Livre

• Por Patricia Vanzolini
presidente da OAB SP, e Leonardo Sica, vice-presidente da OAB SP

OAB SP e os 40 anos das 'Diretas Já': nosso compromisso com a democracia continua!

Há exatos 40 anos, o Brasil presenciava o maior movimento popular da sua história. O vale do Anhangabaú, na capital paulista, ficou tomado por mais de um milhão de pessoas, que levavam faixas, bandeiras amarelas e um grito uníssono por democracia. O movimento "Diretas Já", criado meses antes, ganhou força e apoio de quem já não tolerava mais a ditadura e reivindicava o direito fundamental de escolher democraticamente o próximo presidente da República.

Protagonista na luta pela redemocratização do país, a nossa Seção paulista da Ordem dos Advogados do Brasil (OAB) participou ativamente do movimento "Diretas Já" desde o início. A OAB SP foi escolhida, por sua credibilidade e neutralidade, para presidir o Comitê Suprapartidário, que organizou os atos e desempenhou papel importante na mobilização da sociedade.

Leia mais no site do DT

Economia

A Índia pode se tornar a próxima superpotência global?

➲ Na sexta-feira, 19 de abril, a Índia inicia sua gigantesca eleição geral - ela dura seis semanas e 969 milhões de pessoas estão aptas a votar. O primeiro-ministro Narendra Modi e seu partido, o Bharatiya Janata Party (BJP), buscam um terceiro mandato no poder.

crédito da foto: GETTY IMAGES

A Índia é um dos poucos países do mundo a possuir armas nucleares e a pousar uma sonda na Lua. E desde sua última eleição geral em 2019, tornou-se a nação mais populosa do mundo, e ultrapassou o Reino Unido como a quinta maior economia global.

Muitos estão prevendo que a Índia se tornará a próxima superpotência global, mas sua ascensão tem sido recebida com uma mistura de otimismo e cautela.

Uma economia em expansão

"A Índia será o motor de crescimento do mundo", declarou Modi durante uma visita à África do Sul em agosto passado.

Até o final de 2023, o país havia consolidado seu título, entre as grandes economias, de crescimento mais rápido do mundo, com crescimento de 8,4% nos últimos três meses do ano.

As economias mundiais podem ser classificadas pelo PIB (Produto Interno Bruto), que mede a atividade econômica de empresas, governos e indivíduos em um país.

De acordo com várias instituições financeiras, incluindo o banco de investimento norte-americano Morgan Stanley, a Índia está a caminho de ultrapassar a Alemanha e o Japão para se tornar a terceira maior economia até 2027.

O que chama atenção é que a Índia era um dos países mais pobres do mundo em 1947, quando obteve independência. Décadas de domínio britânico deixaram a nação com infraestrutura inadequada e uma indústria agrícola incapaz de alimentar sua crescente população.

Naquela época, a expectativa de vida na Índia era de 35 anos. Hoje, quase dobrou: foi para 67, de acordo com o Banco Mundial, enquanto a média global é de 71.

A Índia é a décima maior nação exportadora do mundo, diz o Banco Mundial. Suas principais exportações são óleo refinado, diamantes e medicamentos embalados.

Seu boom econômico foi impulsionado por sua próspera indústria de serviços e pelo desenvolvimento do setor de telecomunicações e software.

Mas os economistas apontam que a criação de empregos não acompanhou o mesmo ritmo. Um relatório do HSBC estimou que a Índia precisava criar 70 milhões de empregos na próxima década, à medida que sua população cresce, mas diz ser improvável que gere muito mais do que um terço disso.

O 'boom populacional'

A população da Índia é mais jovem do que a de muitos países desenvolvidos. Em 2022, sua idade média era de 28,7 anos, em comparação com 38,4 na China e 48,6 no Japão, segundo a ONU.

Atualmente, sua população total é de 1,4 bilhão, e os economistas indianos Bashar Chakravorti e Gaurav Dalmia previram que, até 2030, o número de pessoas em idade de trabalho ultrapassará um bilhão.

Eles disseram à Harvard Business Review que o salto econômico experimentado por outras economias asiáticas, incluindo Japão e China, dependia desse "boom populacional em idade de trabalho".

Mas manter no seu território todos esses trabalhadores pode ser difícil. A Índia tem o maior número de cidadãos vivendo no exterior: cerca de 18 milhões, segundo a ONU.

Aproximadamente 2,5 milhões se mudam para o exterior a cada ano, incluindo alguns dos acadêmicos mais proeminentes.

Mais indianos estão optando por ficar no exterior indefinidamente, segundo estatísticas do Ministério das Relações Exteriores que registram o número de pessoas que renunciam à sua cidadania indiana.

O país não permite dupla nacionalidade. Em 2022, mais de 225 mil renunciaram à sua cidadania indiana, o maior número em mais de uma década.

Para muitos que permanecem no país, encontrar emprego tem sido um desafio.

As estatísticas do governo colocam a taxa de desemprego da Índia em 8%, em comparação com 3,8% nos EUA, por exemplo.

Em março, a Organização Internacional do Trabalho (OIT) disse que pessoas com idades entre 15 e 29 anos representavam 83% dos desempregados da Índia, sendo que a maioria tinha pelo menos educação secundária.

"Eu viajo frequentemente pela Índia e converso com jovens. Eles estão deprimidos e muito menos encantados com qualquer ideia de um milagre indiano", diz o jornalista e escritor indiano Siddhartha Deb, cujos livros se concentram na ascensão da Índia.

"O crescimento econômico trouxe nova infraestrutura, como rodovias e aeroportos, e o número de bilionários cresceu. Mas as pessoas na Índia em geral estão com dificuldades", diz ele.

Onde estão as mulheres trabalhadoras?

A proporção de mulheres trabalhadoras é de apenas 33%, segundo o governo. É baixo em comparação a 56,5% nos EUA, 60,5% na China e uma média global de 49%, diz o Banco Mundial.

Embora mais mulheres indianas estejam continuando os estudos do que no passado, outras que se casam seguem a expectativa cultural tradicional de ficar em casa.

A professora Ashwini Deshpande, economista da Universidade Azim Premji, com sede em Bangalore, diz que muitas mulheres trabalhadoras são autônomas, o que pode deixá-las vulneráveis.

"Há uma necessidade urgente de aumentar a participação das mulheres no trabalho remunerado regular, com contratos de trabalho e benefícios de seguridade social", diz ela.

A desigualdade persiste

A Índia continua sendo um dos países mais desiguais do mundo.

Quase metade da população vive com menos do que o equivalente a US$ 3,10 (cerca de R$ 15,50) por dia, a linha de pobreza do Banco Mundial, enquanto o número de bilionários indianos aumentou de uma pessoa em 1991 para 162 em 2022, segundo a revista Forbes.

Enquanto a classe média está se expandindo, "há uma vasta desigualdade na Índia", segundo Ashoka Mody, professor de política econômica internacional na Universidade de Princeton, nos EUA.

"E essa é uma das principais razões pelas quais é tolo assumir que a Índia se tornará uma superpotência sem mudanças estruturais significativas."

Leia mais no site do DT.

crédito da foto: GETTY IMAGES

O primeiro-ministro Narendra Modi busca um terceiro mandato

crédito da foto: GETTY IMAGES

Até 2030, o número de pessoas em idade de trabalho ultrapassará um bilhão na Índia, segundo os economistas indianos Bashar Chakravorti e Gaurav Dalmia

crédito da foto: GETTY IMAGES

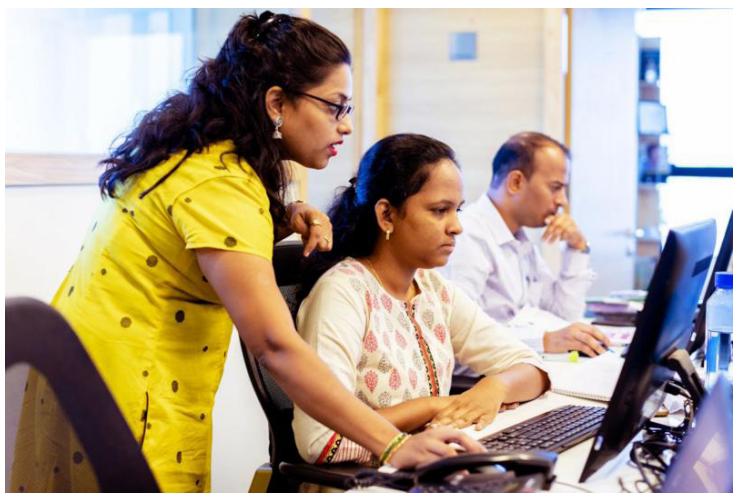

A participação das mulheres na força de trabalho é inferior à média global

crédito da foto: GETTY IMAGES

Embora quase metade da população viva na pobreza, o número de bilionários indianos cresce

crédito da foto: GETTY IMAGES

O partido no poder, BJP, tem sido criticado por seguir uma agenda nacionalista

crédito da foto: GETTY IMAGES

Narendra Modi com o presidente russo Vladimir Putin na cúpula da Organização de Cooperação de Xangai no Uzbequistão, setembro de 2022

Campos do Jordão em destaque

Parque Capivari tem programação especial em comemoração aos 150 anos de Campos do Jordão

➲ Durante o feriado de Tiradentes, 20 e 21 de abril, o público poderá desfrutar de diversas atividades ao ar livre, atrações musicais e corrida de rua

crédito da foto: Divulgação

Para celebrar o aniversário de 150 anos de Campos do Jordão, dia 29 de abril, o Parque Capivari, em parceria com a Prefeitura da cidade, promoverá uma série de eventos gratuitos para o público entre os dias 20 e 21 de abril e que contarão com apresentações musicais de artistas locais, corrida de rua e diversas atividades ao ar livre.

Neste sábado, 20, as comemorações acontecerão a partir das 12h com shows e apresentações gratuitos no palco do Parque. A cantora Thays Vega abrirá o evento com muito Rock. Em seguida, às 13h30 tem o grupo de Punk-rock jordanense, Infâmia. Às 15h a banda Sonora sobe ao palco e logo em seguida, 16h30, Samba Joy. Os Alquimistas Sonorus vão tocar às 18h e o Hip-Hop Ação, 19h30. Para encerrar o dia, Os Jonjos, às 21h.

Já no feriado de Tiradentes, dia 21, o público e os turistas poderão acompanhar logo pela manhã, às 8h, a 2ª Corrida Aniversário Campos do Jordão – 150 anos, que ocorrerá pelas ruas do bairro Capivari. De volta ao palco do Parque Capivari, às 12h, a dupla sertaneja Walter e Léo, traz o som das "Modinha aos Modão". A banda Rota do Rock fechará as atrações musicais de domingo a partir 13h30.

Para o Diretor Geral do Parque, Rafael Montenegro, é muito importante trazer a população local e os turistas para comemorarem juntos, aproveitando a cultura turística e festiva da cidade. "Nossa comemoração de aniversário será adiantada para o público curtir o feriado de Tiradentes.

Leia mais no site do DT.

2º Jazz Festival Savoy Arts | Cleber Assumpção Trio

➲ Neste sábado, 20, a apresentação fica por conta de Cleber Assumpção Trio

crédito da foto: Divulgação

Devido ao sucesso, o Hotel Savoy Excellence anuncia a segunda edição do "Jazz Festival", nas noites de sábados, com entrada gratuita; ótima dica para curtir o outono-inverno na Serra da Mantiqueira.

Abril chega com uma excelente notícia para os amantes da boa música: o Hotel Savoy Excellence Campos do Jordão segue com o "2º Jazz Festival Savoy Arts" aos sábados, das 19h às 22h. O evento, aberto ao público, reúne renomados músicos sob a coordenação da diretora artística Theresa Dalme. Entrada gratuita para as apresentações.

Enquanto curte o melhor do jazz, o público pode degustar as delícias gastronômicas assinadas pelo chef Marcel Strass. Um cardápio variado, drinks refrescantes e uma excelente carta de vinhos.

Confira a agenda completa do mês de abril:

Dia 6 – Samjazztrio
Dia 13 – Anette Camargo & Libero Dietrich
Dia 20 – Cleber Assumpção Trio
Dia 27 – Bruno Henrique & Luis Umberto Bertrami

Todas as apresentações incluem a participação da diretora artística do Savoy Arts, a compositora e cantora Theresa Dalme.

Mais informações pelo telefone (12) 3663-3155 ou redes sociais: @savoycamposdojordao (insta), Savoy Hotel Campos do Jordão (face) e site https://www.savoyhotel.com.br/

54º Festival de Inverno Campos do Jordão divulga edital para jovens músicos

➲ Serão oferecidas até 137 bolsas de estudo integrais a músicos do Brasil e do exterior, entre instrumentistas e regentes; inscrições poderão ser feitas de 29 de abril a 6 de maio; Festival acontece entre 29 de junho e 28 de julho, em Campos do Jordão e em São Paulo.

crédito da foto: Divulgação Governo de SP

Reconhecido como o maior e mais tradicional evento de música clássica da América Latina, o Festival de Inverno de Campos do Jordão chega à sua 54ª edição em 2024 – ele não ocorreu apenas em 2020, devido à pandemia do coronavírus. A programação artística acontece de 29 de junho a 28 de julho e estará distribuída entre as cidades de Campos do Jordão e São Paulo. O Festival é realizado pela Fundação Osesp e pelo Governo do Estado de São Paulo, por meio da Secretaria da Cultura, Economia e Indústria Criativas.

Parte fundamental do Festival é seu Módulo Pedagógico, que neste ano oferecerá até 137 bolsas de estudo integrais a jovens músicos: serão 119 bolsas para instrumentistas; seis para regentes; seis para piano; e seis bolsas para violão. O Módulo Pedagógico terá atividades de Prática de Orquestra, Música de Câmara, Música Antiga ("Orquestra Bach") e Camerata.

As inscrições poderão ser realizadas das 10h do dia 29 de abril até as 23h59 do dia 06 de maio, exclusivamente online, no site do Festival. As bolsas são voltadas a estudantes brasileiros e estrangeiros de 16 a 30 anos (na categoria Instrumento) e de 16 a 35 anos (na categoria Regência). A lista de aprovados será publicada no dia 14 de maio, também no site do Festival.

Leia mais no site do DT.

Inscrições abertas para curso de Promotoras Legais Populares em Campos do Jordão

➲ A participação é exclusiva de mulheres criando um ambiente no qual as participantes sintam-se à vontade para assumir os espaços de fala e de protagonismo

crédito da foto: Divulgação

O Conselho Municipal dos Direitos da Mulher de Campos do Jordão em mais uma de suas atribuições de orientação, formação e de protagonismo da Mulher, promove a primeira turma do curso de Promotoras Legais Populares.

A participação é exclusiva de mulheres criando um ambiente no qual as participantes sintam-se à vontade para assumir os espaços de fala e de protagonismo, geralmente não ocupados nas suas relações sociais do dia-a-dia.

As Promotoras Legais Populares- PLPs atuam como mediadoras entre as demandas e necessidades das mulheres em suas comunidades e as políticas públicas existentes. Elas trabalham para sensibilizar e conscientizar a população sobre os direitos das mulheres, capacitando-as a identificar violações de direitos e buscar soluções para essas questões.

"As promotoras legais são essenciais para garantir o acesso à justiça e a proteção dos direitos das mulheres em Campos do Jordão. Elas oferecem apoio jurídico, orientação e encaminhamento para serviços essenciais, contribuindo para a promoção da igualdade de gênero e o combate à violência doméstica na cidade. Além disso, seu trabalho ajuda a fortalecer a rede de assistência às mulheres em situação de vulnerabilidade, promovendo uma sociedade mais justa e inclusiva.

Leia mais no site do DT.

Monja Coen Roshi em Campos do Jordão

➲ Missionária oficial da tradição Soto Shu do Zen Budismo e primaz fundadora da Comunidade Zen Budista Zendo Brasil participa do evento inter-religioso que comemora os 150 anos da cidade e ministra palestra em um dos hotéis mais charmosos da região

Em comemoração aos 150 anos da cidade de Campos do Jordão, o prefeito Marcelo Padovan convida para um evento inter-religioso, no dia 28 de abril às 16h, no Centro Esportivo, no bairro da Abernéssia. O evento gratuito contará com a participação da Monja Coen Roshi, e tem o propósito de disseminar a importância da tolerância, da paz e da fé entre os jordanenses.

Antes, no dia 27 de abril, ela ministra a palestra IKIGAI Qual é a Inspiração da Sua Vida? Este evento especial será realizado no cenário sereno do Hotel Quebra-Noz, com sua vasta área verde e instalações que respeitam a natureza. O Espaço é local perfeito para a reflexão sobre o conceito japonês Ikigai, que auxilia na busca do que verdadeiramente nos inspira a viver.

Encontrar aquilo que verdadeiramente nos inspira a viver é um desafio universal. A palestra oferecerá uma oportunidade única para a plateia explorar suas paixões, talentos e propósitos, guiados pela sabedoria atemporal da Monja Coen Roshi.

Leia mais no site do DT.

cultura

Semana Monteiro Lobato tem premiação de Concursos na Escola de Artes Fego Camargo

Na quinta-feira (18), às 15hs, a Escola Municipal de Artes Maestro Fego Camargo, apresentará os vencedores dos Concursos: 31º Concurso de Trovas Loabateanas, alunos do 4º e 5º ano, com o tema: "De mãos dadas pela Paz", e o 17º Concursos de Caricaturas de Monteiro Lobato, alunos do 6º ao 9º ano, com o tema: "O Pacificador". A premiação acontece sempre durante a Semana Monteiro Lobato. Na 72ª edição ocorre nos dias de 16 a 21 de abril.

A idealizadora do Projeto Professora Mércia Gama preparou o evento com riquezas de detalhes para referenciar Monteiro Lobato, escritor reconhecido mundialmente.

"Este ano, 2024, os Projetos Culturais que realizo junto a Secretaria de Educação de Taubaté, me traz muitas alegrias. Agradeço o empenho, o apoio e divulgação nas escolas e a participação dos alunos.

Gratidão a todos que contribuíram com brindes para premiação e agradeço também aos professores que enriqueceram os projetos. "conclui Mércia Gama com a frase de Monteiro Lobato "Um país se faz com Homens e Livros"

Foto: divulgação

Idealizadora do projeto Professora Mércia Gama

Trio "Trinca Brasil" apresenta "Concerto de Choro" em Ubatuba, São Luiz do Paraitinga e Cunha

O trio Trinca Brasil se apresenta de 19 a 21 de abril em Ubatuba, São Luiz do Paraitinga e Cunha, com o projeto "Concerto de Choro – Flautas e Violões". Os músicos realizam uma série de apresentações gratuitas, com objetivo de popularizar o choro para mais públicos. O projeto tem financiamento do Programa de Ação Cultural do Estado de São Paulo (ProAC).

Composto pelos virtuosos Toninho Carrasqueira na flauta, Edmilson Capelupi no violão de sete cordas e Guilherme Sparrapan no violão, o Concerto de Choro apresenta um repertório com onze músicas consagradas por Pixinguinha, Ernesto Nazaré, Chiquinha Gonzaga, Heitor Villa Lobos entre outros, conferindo novas nuances a clássicos da música brasileira; além de celebrar o recente reconhecimento do estilo musical como Patrimônio Cultural Imaterial do Brasil.

crédito da foto: Divulgação

As apresentações têm inicio na sexta-feira, dia 19 de abril em Ubatuba, às 20h no Teatro Municipal; no sábado, 20 de abril será a vez de São Luiz do Paraitinga receber o "Concerto de Choro", às 20h30 na Praça Dr. Oswaldo Cruz como parte da programação da II Feira Literária. Finalizando o circuito em Cunha, o Trio se apresenta no domingo, dia 21, às 15h na Praça da Matriz.

SERVIÇO

19 de abril – Ubatuba

"Concerto de Choro" - Teatro Municipal Pedro Paulo Teixeira Pinto às 20 horas.

Praça Exaltação à Santa Cruz, nº 22 - Centro, Ubatuba

20 de abril – São Luiz do Paraitinga

"Concerto de Choro" – II Feira Literária de São Luiz do Paraitinga

Praça Dr. Oswaldo Cruz às 20h30.

21 de abril – Cunha

"Concerto de Choro" – 22º Pinhão, Violão e Prosa.

Praça da Matriz às 15 horas.

Festival da Cultura Guarani acontece de 19 a 21 de abril na Aldeia Boa Vista

➲ Confira a programação completa dos três dias do evento

Está chegando a sétima edição do Festival da Cultura Guarani – uma oportunidade para moradores e turistas vivenciarem os costumes da tradição Guarani Mbya, dentro da própria terra indígena de Ubatuba. O evento será realizado nos dias 19, 20 e 21 de abril, das 10h às 17h, na Aldeia Boa Vista, e contará com apresentações dos corais indígenas da cidade, rodas de conversas, experiências com arco e flecha e pintura corporal (jenipapo e urucum).

O acesso para a aldeia Boa Vista é feito pela Rodovia Br 101, km 29,5 – no bairro do Prumirim, e a entrada para o Festival custa R$ 20 (para passar o dia). Quem tiver interesse também poderá acampar na aldeia durante o Festival e ter uma vivência mais aprofundada, basta entrar em contato e fazer o agendamento por meio do telefone (12) 99618-8595.

crédito da foto: Divulgação Prefeitura de Ubatuba

"Todos são muito bem-vindos à aldeia durante o Festival e quem quiser pode também aproveitar para ter convívio mesmo, participar das nossas danças e rezas", comentou Luiza Kerexu Mirim, liderança da aldeia Boa Vista.

Leia mais no site do DT.

Segunda Feira Literária de São Luiz do Paraitinga

➲ Meta é repetir o sucesso da primeira edição

crédito da foto: Divulgação

A segunda edição da FEIRA LITERÁRIA DE SÃO LUIZ DO PARAITINGA acontece de 19 a 21 de abril e promete ser um grande encontro de escritoras e escritores para bate-papos, troca de ideias e ações de incentivo à leitura.

Além das mesas de conversa, haverá atividades para crianças, lançamentos de livros, shows musicais e livrarias. Promovido pela AMI – Associação dos Amigos para a Reconstrução e Preservação do Patrimônio Histórico e Cultural de São Luiz do Paraitinga, o evento busca fomentar o acesso aos livros e a formação de novos leitores. Todas as atividades são gratuitas.

Leia mais no site do DT.

MOVIECOM TAUBATÉ PROGRAMAÇÃO

11/04/2024 À 17/04/2024

moviecom
viva o cinema

CINEMA
Sessão Pipoca

Sala 1 - A PRIMEIRA PROFECIA - DUB (DISNEY)
Terror - 18 Anos - Duração: 118min.
O prelúdio do clássico A Profecia (1976), acompanha uma jovem americana que é enviada a Roma para viver a serviço da igreja. Mas durante esse processo ela se depara com uma escuridão que a faz questionar sua fé e acaba descobrindo uma conspiração tenebrosa que espera trazer à tona o mal encarnado, o chamado anticristo.
Qui., Sex., Seg., Ter., Qua. - 21h45 2D Dublado
Sáb., Dom., Feriado - 21h45 2D Dublado

Sala 1 - KUNG FU PANDA 4 - DUB (UNIVERSAL PICTURES)
Animação - 10 Anos - Duração: 94min.
Depois de três aventuras arriscando sua própria vida para derrotar os mais poderosos vilões, Po, o Grande Dragão Guerreiro(Jack Black) é escolhido para se tornar o Líder Espiritual do Vale da Paz. A escolha em si já problemática ao colocar o mestre de kung fu mais improvável do mundo em um cargo como esse e além disso, ele precisa encontrar e treinar um novo Dragão Guerreiro antes de assumir a honrada posição e a pessoa certa parece ser Zhen (Awkwafina) uma raposa com muitas habilidades, mas que não gosta muito da ideia de ser treinada. Como se os desafios já não fossem o bastante, a
Camaleoa (Viola Davis), uma feiticeira perversa, tenta trazer de volta todos os vilões derrotados por Po do
reino espiritual.
Qui., Sex., Seg., Ter., Qua. - 15h45 - 17h45 - 19h45 2D Dublado
Sáb., Dom., Feriado - 13h45 - 15h45 - 17h45 - 19h45 2D Dublado

Sala 1 - KUNG FU PANDA 4 - DUB (UNIVERSAL PICTURES)
Animação - 10 Anos - Duração: 94min.
Depois de três aventuras arriscando sua própria vida para derrotar os mais poderosos vilões, Po, o Grande Dragão Guerreiro(Jack Black) é escolhido para se tornar o Líder Espiritual do Vale da Paz. A escolha em si já problemática ao colocar o mestre de kung fu mais improvável do mundo em um cargo como esse e além disso, ele precisa encontrar e treinar um novo Dragão Guerreiro antes de assumir a honrada posição e a pessoa certa parece ser Zhen (Awkwafina) uma raposa com muitas habilidades, mas que não gosta muito da ideia de ser treinada. Como se os desafios já não fossem o bastante, a
Camaleoa (Viola Davis), uma feiticeira perversa, tenta trazer de volta todos os vilões derrotados por Po do reino espiritual.
Sáb. - 11h00 2D Dublado MoviecomTodos

Sala 2 - UMA PROVA DE CORAGEM - DUB (DIAMOND FILMS)
Aventura / Drama - 12 Anos - Duração: 106min.
Baseado em uma incrível história real, UMA PROVA DE CORAGEM acompanha a jornada de superação
de Michael Light (Mark Wahlberg), um corredor determinado a vencer o Campeonato Mundial de Corrida de Aventura. A competição na República Dominicana é sua última chance de conquistar o título de campeão do esporte de resistência mais difícil do mundo. Ao lado da sua equipe e de um cachorro de rua, Michel enfrenta centenas de quilômetros na selva, atravessando rios, montanhas e alguns dos cenários mais desafiadores do mundo.
Sáb., Dom., Feriado - 14h15 2D Dublado

Sala 2 - UMA PROVA DE CORAGEM - DUB (DIAMOND FILMS)
Aventura / Drama - 12 Anos - Duração: 106min.
Baseado em uma incrível história real, UMA PROVA DE CORAGEM acompanha a jornada de superação de Michael Light (Mark Wahlberg), um corredor determinado a vencer o Campeonato Mundial de Corrida de Aventura. A competição na República Dominicana é sua última chance de conquistar o título de campeão do esporte de resistência mais difícil do mundo. Ao lado da sua equipe e de um cachorro de rua, Michel enfrenta centenas de quilômetros na selva, atravessando rios, montanhas e alguns doscenários mais desafiadores do mundo.
Ter. - 14h00 2D Dublado CineMaterna

Sala 2 - A PRIMEIRA PROFECIA - DUB (DISNEY)
Terror - 18 Anos - Duração: 118min.
O prelúdio do clássico A Profecia (1976), acompanha uma jovem americana que é enviada a Roma para viver a serviço da igreja. Mas durante esse processo ela se depara com uma escuridão que a fazquestionar sua fé e acaba descobrindo uma conspiração tenebrosa que espera trazer à tona o mal encarnado, o chamado anticristo.
Qui., Sex., Seg., Ter., Qua. - 16h30 2D Dublado
Sáb., Dom., Feriado - 16h30 2D Dublado

Sala 2 - OS FAROFEIROS 2 (DOWNTOWN FILMES)
Comédia - Nacional12 Anos - Duração: 105min.
Os Farofeiros 2" é a continuação da comédia que esteve no topo das bilheterias em 2018. Desta vez, os colegas de trabalho Alexandre (Antônio Fragoso), Lima (Maurício Manfrini), Rocha (Charles Paraventi) e Diguinho (Nilton Bicudo), acompanhados novamente das suas famílias, vão encarar uma nova roubada: eles foram presenteados pela empresa com uma viagem para a Bahia. Os problemas e imprevistos colocam essa galera em situações hilárias, que vão levar por água abaixo a viagem dos sonhos no Nordeste.
Qui., Sex., Seg., Ter., Qua. - 19h00 2D Legendado
Sáb., Dom., Feriado - 19h00 2D Legendado

Sala 2 - THE CHOSEN - OS ESCOLHIDOS - DUB (PARIS FILMS)
Religioso - 12 Anos - Duração: 141min.
The Chosen - Os Escolhidos (Episódios 1 e 2 da Quarta Temporada). Reinos em conflito. Governantes rivais. Os inimigos de Jesus se aproximam enquanto seus seguidores lutam para acompanhá-lo, deixando-o sozinho para carregar o fardo. A quarta temporada promete emocionar, com final surpreendente.
Qui., Sex., Seg., Ter., Qua. - 21h10 2D Dublado
Sáb., Dom., Feriado - 21h10 2D Dublado

Sala 3 - EVIDÊNCIAS DO AMOR (WARNER)
Comédia - Nacional12 Anos - Duração: 105min.
Evidências do Amor é um filme brasileiro de comédia romântica dirigido por Pedro Antônio Paes e inspirado na música Evidências, composta por José Augusto e Paulo Sérgio Valle e lançada pela dupla Chitãozinho & Xororó. A história acompanha um casal, Marco Antônio (Fábio Porchat) e Laura (Sandy)
que se apaixonam após cantarem a música juntos em um karaokê. Em meio a muitos altos e baixos, o casal acaba terminando, mas todas as vezes em que escuta Evidências, Marco automaticamente se lembra de cada discussão que teve com a ex. Determinado a se livrar dessas lembranças indesejadas, ele inicia uma jornada para superar Laura e seguir em frente com sua vida.
Qui., Sex., Seg., Ter., Qua. - 17h00 - 19h10 - 21h20 2D Legendado
Sáb., Dom., Feriado - 14h50 - 17h00 - 19h10 - 21h20 2D

Sala 4 - GODZILLA E KONG (ATMOS)DUB O NOVO IMPÉRI (WARNER)
Aventura / Ação - 12 Anos - Duração: 115min.
Em Godzilla e Kong: O Novo Império, é um novo capítulo no chamado MonsterVerse, onde depois de terem se encontrado como inimigos em Godzila vs Kong, o poderoso Kong e o temível Godzilla se unem contra uma colossal ameaça mortal escondida no mundo dos humanos, que além de ameaçar sua própria existência também ameaça nossa espécie. Mergulhando profundamente nos mistérios da Ilha da Caveira e nas origens da Terra Oca, o filme irá explorar a antiga batalha de Titãs que ajudou a forjar esses seres extraordinários e os ligou à humanidade para sempre. Dirigido novamente por Adam
Wingard, a trama também trará de volta personagens conhecidos, além de introduzir um novo protagonista, interpretado por Dan Stevens.
Qui., Sex., Seg., Ter., Qua. - 17h10 - 19h30 - 21h50 2D Dublado
Sáb., Dom., Feriado - 14h40 - 17h10 - 19h30 - 21h50 2D Dublado

Sala 5 - GHOSTBUSTERS: APOCALIPSE DE GELO - DUB (COLUMBIA PICTURES)
Aventura - 12 Anos - Duração: 115min.
Nesta sequência da franquia Ghostbusters, a família Spengler retorna para onde tudo começou: a famosa
estação de bombeiros em Nova York. Eles pretendem se unir com os caça-fantasmas originais que desenvolveram um laboratório ultra secreto de pesquisa para levar a caça aos fantasmas a outro nível, mas quando a descoberta de um artefato antigo libera uma grande força do mal, os Ghostbusters das duas gerações precisam juntar as forças para proteger suas casas e salvar o mundo de uma segunda Era do Gelo.
Qui., Sex., Seg., Ter., Qua. - 16h50 - 19h20 - 21h40 2D Dublado
Sáb., Dom., Feriado - 14h30 - 16h50 - 19h20 - 21h40 2D Dublado

Classificados

EDITAIS

LEILÕES ONLINE

Extrato de Edital Extrajudicial Unificado e Notificações - Lei 9.514/1997

A Cooperativa De Crédito Poupança E Investimento Vanguarda - Sicredi Vanguarda PR/SP/RJ, CNPJ: 78.414.067/0001-60, faz saber que a Plataforma Online de Vendas Públicas **www.Leiloeiro-Publico.com.br** através do Assistente Técnico, Rodolfo da Rosa Schöntag, Matrícula AARC/263 realizará Leilões Extrajudiciais e Notificações nos termos da Lei 9.514/1997, exclusivamente Online.

Apartamento 128,72 m² em Taubaté (SP)

Matrícula 140.780 (ORI – Taubaté (SP)): Apartamento nº 41, localizado no 4º andar do empreendimento denominado "Edifício Portinari", com acesso pelo nº 31 da Avenida Major Joaquim Monteiro Patto, na Vila Aparecida, nesta cidade, com área privativa de 105,70 m², dos quais 3,89 m² correspondem à sacada e 20,70 m² a vaga de garagem dupla nº 36, área comum de 23,0255 m², totalizando 128,7255m², correspondendo-lhe uma fração ideal no terreno e nas coisas comuns... - **Em desfavor dos Devedores, Garantidores, Intervenientes, Ocupantes, Representantes: GABRIELA M*** D* B*** L***, CPF: **2.**8.**8-22, ALEXANDRE H*** G*** L***, CPF: **8.**7.**8-06, FLAVIANE D* C*** E S*** A***, CPF: **8.**3.**8-24, CLEITON S*** D* A***, CPF: **1.**4.**8-67, FERNANDO D** S*** M***, CPF: **8.**0.**8-31.**

1ª Data: 29/04/2024 | 17:00h — **2ª Data: 14/05/2024 | 17:00h**

Lance Mínimo R$ 1ª Data Formal **441.470,42***

Lance Mínimo R$ 2ª Data Formal **293.932,11***

LeiloeiroPublico.com.br (48) 3304.5004 Sicredi

CONSORCIO INTERMUNICIPAL TRÊS RIOS

CNPJ: 04.611.637/0001-75
Fone/Fax: (12) 3978- 1820

PORTARIA Nº 045, DE 03 DE ABRIL DE 2024

"Dispõe sobre a exoneração de servidor."

CARLOS ALBERTO DE SOUZA, Presidente do Consórcio Intermunicipal Três Rios, no uso de suas atribuições legais,

RESOLVE:

Art. 1º. Exonerar a pedido do servidor Sr. **OSVALDO DA SILVA,** portador do RG nº XX.784.190-X, inscrito no CPF sob o nº XXX.269.208-XX, do cargo de Coordenador de Projetos Específicos, a partir do dia 03 de abril de 2024.

Art. 2º. Esta Portaria entrará em vigor na data de sua publicação, revogadas as disposições em contrário.

Consórcio Intermunicipal Três Rios, em 03 de abril de 2024.

CARLOS ALBERTO DE SOUZA
Presidente do Consórcio

Publicada e registrada no Consórcio Intermunicipal Três Rios, em 03 de abril de 2024.

VALDY PAZ DA ROCHA
Secretário Executivo

ASSOCIAÇÃO RESIDENCIAL QUINTA DAS PALMEIRAS
CNPJ nº 20.956.988/0001-74

Na qualidade de Presidente desta Associação, venho pela presente **convocar os Associados e Proprietários,** a participarem da Assembleia Geral Ordinária, da **ASSOCIAÇÃO RESIDENCIAL QUINTA DAS PALMEIRAS,** cito a Estrada Municipal do Itapecerica, 500, Jardim Marlene Miranda, 12095-000, Taubaté/SP, a ser realizada no dia **30 de abril de 2024 (terça-feira), as 19h00m,** em primeira convocação com a presença da maioria absoluta dos associados presentes, ou as **19h30m** em segunda convocação com o quórum dos associados presentes, esta assembleia terá duração de aproximadamente 2horas, ou seja, encerramento previsto para as 21h30min com tolerância de 15 minutos à fim de deliberar sobre as seguintes ordens do dia:

1. **Deliberação e Aprovação da Prestação de Contas do Período de Maio/ 2023 até Dezembro/2023;**
2. **Deliberação e Aprovação para Previsão Orçamentária para o Período de Maio/2024 até abril/2025;**
3. **Deliberação e Aprovação para reajuste da Taxa de utilização de Salão de Festas.**

Artigo 6º, paragrafo 1º, do Estatuto Social.
Fica esclarecido que só poderá exercer seu direito de voto aquele que:

- Estiver quites com suas obrigações associativas;
- Esclarecemos ainda que a presença dos Proprietários à Assembleia Geral Ordinária poder-se-á fazer representar por procurador devidamente constituído, cujo o instrumento particular de constituição de poderes devera obrigatoriamente estar com a assinatura do outorgante devidamente reconhecida. (Lei 10406/02, art.654, paragrafo 2º).

Em caso de ausência, todos os associados ficarão sujeitos a aceitar o que for deliberado, com tácita concordância.

Taubaté, 15 de Abril de 2024.

Edson Geraldo Medeiros Avilla
Presidente

Rua Professor Moreira, 332 (Centro) Taubaté/SP (12) 3632-3433 / 3625 5433

Prefeitura Municipal de **Natividade da Serra**

SECRETARIA DE FINANÇAS
Rua José Fernandes da Silva, n.º 28 | centro | CEP 12.180-000
Natividade da Serra | SP | PABX (12) 3677 9700
www.natividadedaserra.sp.gov.br - contabilidade@natividadedaserra.sp.gov.br

Edital de Audiência Pública

DISCUSSÃO DA ELABORAÇÃO DA LDO - LEI DE DIRETRIZES ORÇAMENTÁRIAS DO MUNICÍPIO PARA O EXERCÍCIO FINANCEIRO DE 2025

Em atendimento ao Artigo 48 parágrafo único da Lei 101/2000 e da Lei Municipal nº 708/2017, visando proporcionar a transparência da gestão fiscal, mediante incentivo à participação popular na discussão da elaboração do anteprojeto da **LDO – Lei de Diretrizes Orçamentárias do Município de Natividade da Serra para o exercício financeiro de 2025**, a Prefeitura Municipal de Natividade da Serra torna público que será realizada no **recinto da Sede da Prefeitura Municipal,** a **AUDIÊNCIA PÚBLICA** necessária, convidando os interessados e a população do Município **com início às 18:00 horas do dia 25 de ABRIL de 2024**.

Os interessados que não puderem comparecer ao evento, poderão acessar o anteprojeto e seus respectivos anexos disponibilizados previamente em nosso site oficial: *natividadedaserra.sp.gov.br,* onde os interessados poderão, durante o horário da audiência, solicitar explicações sobre o tema através do portal da Prefeitura Municipal de Natividade da Serra por intermédio do "**e-Sic – Sistema Eletrônico do Serviço de Informação ao Cidadão"** ou pelo **"Fale Conosco".**

Natividade da Serra, 15 de abril de 2024.

Evail Augusto dos Santos
Prefeito Municipal

RG

PREFEITURA MUNICIPAL DE JAMBEIRO
R. CEL. JOÃO FRANCO DE CAMARGO, 80 - CEP 12.270-000 - JAMBEIRO - SP
TEL: (012) 3978-2600 rh2@jambeiro.sp.gov.br

CONCURSO PÚBLICO N° 001/2024
1ª Retificação do Edital Normativo
16 de abril de 2024

*O **MUNICÍPIO DE JAMBEIRO/SP** torna público o **1º RETIFICAÇÃO DO EDITAL NORMATIVO – CORREÇÃO DE DATAS** do **CONCURSO PÚBLICO Nº 001/2024** conforme segue:*

1. DAS RETIFICAÇÕES

1.1 No Edital Normativo do **CONCURSO PÚBLICO Nº 001/2024** do **MUNICÍPIO DE JAMBEIRO/SP** no item 6.1.2 considerar a data de **30 DE ABRIL DE 2024** como apresentada a seguir, e não como constou anteriormente:
*"6.1.2 A confirmação da data e divulgação do horário e local deverá ser realizada através de publicação no site da **GL CONSULTORIA** e **PREFEITURA DO MUNICÍPIO DE JAMBEIRO/SP** até o dia **30 DE ABRIL DE 2024**.*

1.2 No ANEXO V – Cronograma Previsto nos itens relativos à "***Publicação do Deferimento das Inscrições (site)***" e "***Confirmação da data, local e horário de realização da PVO***" considerar a data de **30 DE ABRIL DE 2024** como apresentada a seguir, e não como constou anteriormente:

AÇÃO	PREVISÃO
Publicação do Deferimento das Inscrições (site)	***Até 30 de abril***
Confirmação da data, local e horário de realização da PVO	***Até 30 de abril***

1.3 As demais instruções do Edital Normativo do **CONCURSO PÚBLICO Nº 001/2024** do **MUNICÍPIO DE JAMBEIRO/SP** permanecem inalteradas.

JAMBEIRO-SP, 16 de abril de 2024.

CARLOS ALBERTO DE SOUZA
- PREFEITO MUNICIPAL –

PREFEITURA MUNICIPAL DE JAMBEIRO
R. CEL. JOÃO FRANCO DE CAMARGO, 80 - CEP 12.270-000 - JAMBEIRO - SP
TEL: (012) 3978-2600 FAX: 3978-2604 administracao@jambeiro.sp.gov.br

PORTARIA Nº 10574, DE 17 DE ABRIL DE 2024.

Dispõe sobre admissão de servidor aprovado em Concurso Público, nos termos do Artigo 37, Inciso II da Constituição Federal.

CARLOS ALBERTO DE SOUZA, Prefeito Municipal de Jambeiro, Estado de São Paulo, no uso de suas atribuições legais;

RESOLVE:

Art. 1º- Nomear o **Sr. LUCAS NETO DE LIMA,** portador do RG. XX.772.732-X e do CPF XXX.965.778-XX, para o cargo de Agente Administrativo, tendo em vista aprovação no Concurso Público 01/2023, tendo obtido a 2ª classificação.

Art. 2º- Nos termos da Lei Orgânica Municipal, o servidor cumprirá estágio probatório de 3 (três) anos de efetivo exercício do cargo.

Jambeiro, 17 de abril de 2024.

Carlos Alberto de Souza
Prefeito Municipal

TERMO DE POSSE

Assumo, nesta data, o cargo acima especificado, declarando que tenho conhecimento da legislação que rege os Servidores da Prefeitura Municipal, em 17 de abril de 2024.

LUCAS NETO DE LIMA

Registrada e Publicada na Seção de Administração da Prefeitura Municipal de Jambeiro, 17 de abril de 2024.

Gisele Aparecida Cassiano Pereira
Agente Administrativo

PREFEITURA MUNICIPAL DE JAMBEIRO
R. CEL. JOÃO FRANCO DE CAMARGO, 80 - CEP 12.270-000 - JAMBEIRO - SP
TEL: (012) 3978-2600 FAX: 3978-2604 administracao@jambeiro.sp.gov.br

PORTARIA Nº 10576, DE 17 DE ABRIL DE 2024.

Dispõe sobre contratação de Servidor Municipal por tempo determinado.

CARLOS ALBERTO DE SOUZA, Prefeito Municipal de Jambeiro, Estado de São Paulo, no uso de suas atribuições legais;

RESOLVE:

Art. 1º- Contratar para emprego público em caráter temporário **Sra. TAYNNA DA CONCEIÇÃO PAES FREITAS,** portadora do RG. XX.237.785-X e do CPF XXX.463.308-XX, para o cargo de Professor de Educação Básica – Pré Escola, a partir do dia 17/04/2024, tendo em vista aprovação no Concurso Público 01/2023. A presente contratação terá vigência até 19/12/2024.

Art. 2º- Esta Portaria entra em vigor na data de sua publicação.

Jambeiro, 17 de abril de 2024.

Carlos Alberto de Souza
Prefeito Municipal

Registrada e Publicada na Seção de Administração da Prefeitura Municipal de Jambeiro, 17 de abril de 2024.

Gisele Aparecida Cassiano Pereira
Agente Administrativo

PREFEITURA MUNICIPAL DE JAMBEIRO
R. CEL. JOÃO FRANCO DE CAMARGO, 80 - CEP 12.270-000 - JAMBEIRO - SP
TEL: (012) 3978-2600 FAX: 3978-2604 administracao@jambeiro.sp.gov.br

PROCESSO SELETIVO SIMPLIFICADO PARA SELEÇÃO DE ESTAGIÁRIOS Nº. 04/2024.

CARLOS ALBERTO DE SOUZA, Prefeito Municipal de Jambeiro, Estado de São Paulo, no uso de suas atribuições legais e de conformidade com o disposto na legislação vigente, torna pública a abertura de inscrições de processo seletivo simplificado para seleção de estagiários, na modalidade de estágio, de acordo com as normas e condições do presente edital.

1. DAS DISPOSIÇÕES PRELIMINARES

1.1 O Processo Seletivo de estagiários será regido por este Edital, de forma que o pedido de inscrição do candidato implicará no conhecimento e aceitação tácita das normas e condições aqui previstas.

1.2 O Processo Seletivo destina-se a possibilidade de preenchimento de vagas de estágio para:

1.2.1 Acadêmicos de Ensino Superior Curso de Enfermagem;

1.2.2 Acadêmicos de Ensino Superior Curso de Educação Física;

1.3. Poderão participar do processo seletivo estudantes regularmente matriculados no ensino superior, conforme definições citadas acima, que estejam aptos a contratar com o Município de Jambeiro.

2. DO ESTÁGIO

2.1 O estágio terá a duração de seis meses, prorrogável por igual período e assim, sucessivamente, até a soma máxima de dois anos, EXCETO no caso de portador de deficiência, a teor do art. 11 da Lei nº 11.788/2008, e poderá ser rescindido a qualquer momento por qualquer uma das partes mediante comunicação por escrito.

2.2 A jornada de trabalho será de até 6 horas diárias ou 30 semanais.

3. DO AUXÍLIO E DAS VAGAS

3.1 O Processo Seletivo visa a contratação de 01 (um) estagiário para trabalhar no Setor de Saúde, e 01 (um) estagiário para trabalhar no Setor de Esporte, este fará jus uma bolsa-auxílio. Estagiário de Nível Superior o valor da bolsa-auxílio é de R$ 1129,60.

4. DA SELEÇÃO

4.1 O Processo Seletivo será de caráter classificatório mediante análise de Curriculum, que deverão ser entregues na recepção da Prefeitura Municipal ou enviados para o email: **recepcao@jambeiro.sp.gov.br,** do dia 16 ao dia 22 de abril de 2024.

5. DA CONVOCAÇÃO DOS APROVADOS

5.1 A convocação dos aprovados será de acordo com o quadro de vagas descrito acima.

Jambeiro, 15 de abril de 2024.

CARLOS ALBERTO DE SOUZA
Prefeito Municipal

PREFEITURA MUNICIPAL DE NATIVIDADE DA SERRA
Rua José Fernandes da Silva, 28 – Tel: (12)3677-9700 – Fax: 3677-2100 – CEP12180-000

AVISO DE LICITAÇÃO

PREGÃO (ELETRÔNICO) n°005/2024 - Edital nº 018/2024 – Proc. Adm. Mun. n° 025/2024.
A Prefeitura Municipal de Natividade da Serra - SP, através de seu Prefeito Municipal, torna público que realizará a abertura da licitação que visa menor valor global, para AQUISIÇÃO DE MADEIRA DE EUCALIPITO, CONFORME ESPECIFICAÇÕES E QUANTIDADES CONSTANTES NO TERMO DE REFERÊNCIA.
ABERTURA E JULGAMENTO DAS PROPOSTAS: Das 9:00 às 10:00 horas do dia 30/04/2024
INÍCIO DA SESSÃO DE DISPUTA DE PREÇOS: às 10:00 horas do dia 30/04/2024.
REFERÊNCIA DE TEMPO: horário de Brasília (DF)
LOCAL: Portal: Bolsa Nacional de Compras– BNC - www.bnc.org.br.
O edital encontra-se disponível na internet no site www.natividadedaserra.sp.gov.br e www.comprasgovernamentais.gov.br Informações pelo telefone (12) 3677-9700

EVAIL AUGUSTO DOS SANTOS
Prefeito Municipal

PREFEITURA MUNICIPAL DE JAMBEIRO
R. CEL. JOÃO FRANCO DE CAMARGO, 80 - CEP 12.270-000 - JAMBEIRO - SP
TEL: (012) 3978-2600 FAX: 3978-2604 administracao@jambeiro.sp.gov.br

PORTARIA Nº 10573, DE 17 DE ABRIL DE 2024.

Dispõe sobre admissão de servidor aprovado em Concurso Público, nos termos do Artigo 37, Inciso II da Constituição Federal.

CARLOS ALBERTO DE SOUZA, Prefeito Municipal de Jambeiro, Estado de São Paulo, no uso de suas atribuições legais;

RESOLVE:

Art. 1º- Nomear o **Sr. LUCAS EMMANUEL LARAIA COUTINHO,** portador do RG. XX.506.XXX e do CPF XXX.457.996-XX, para o cargo de Médico PSF, tendo em vista aprovação no Concurso Público 01/2023, tendo obtido a 6ª classificação.

Art. 2º- Nos termos da Lei Orgânica Municipal, o servidor cumprirá estágio probatório de 3 (três) anos de efetivo exercício do cargo.

Jambeiro, 17 de abril de 2024.

Carlos Alberto de Souza
Prefeito Municipal

TERMO DE POSSE

Assumo, nesta data, o cargo acima especificado, declarando que tenho conhecimento da legislação que rege os Servidores da Prefeitura Municipal, em 17 de abril de 2024.

LUCAS EMMANUEL LARAIA COUTINHO

Registrada e Publicada na Seção de Administração da Prefeitura Municipal de Jambeiro, 17 de abril de 2024.

Gisele Aparecida Cassiano Pereira
Agente Administrativo

PREFEITURA MUNICIPAL DE JAMBEIRO
R. CEL. JOÃO FRANCO DE CAMARGO, 80 - CEP 12.270-000 - JAMBEIRO - SP
TEL: (012) 3978-2600 FAX: 3978-2604 administracao@jambeiro.sp.gov.br

PORTARIA Nº 10575, DE 17 DE ABRIL DE 2024.

Dispõe sobre contratação de Servidor Municipal por tempo determinado.

CARLOS ALBERTO DE SOUZA, Prefeito Municipal de Jambeiro, Estado de São Paulo, no uso de suas atribuições legais;

RESOLVE:

Art. 1º- Contratar para emprego público em caráter temporário **Sra. LARA DE JESUS LEANDRO,** portadora do RG. XX.160.677-X e do CPF XXX.846.748-XX, para o cargo de Professor de Educação Básica – Creche, a partir do dia 17/04/2024, tendo em vista aprovação no Concurso Público 01/2023. A presente contratação terá vigência até 19/12/2024.

Art. 2º- Esta Portaria entra em vigor na data de sua publicação.

Jambeiro, 17 de abril de 2024.

Carlos Alberto de Souza
Prefeito Municipal

Registrada e Publicada na Seção de Administração da Prefeitura Municipal de Jambeiro, 17 de abril de 2024.

Gisele Aparecida Cassiano Pereira
Agente Administrativo

PREFEITURA MUNICIPAL DE JAMBEIRO
R. CEL. JOÃO FRANCO DE CAMARGO, 80 - CEP 12.270-000 - JAMBEIRO - SP
TEL: (012) 3978-2600 FAX: 3978-2604 administracao@jambeiro.sp.gov.br

PORTARIA Nº 10577, DE 17 DE ABRIL DE 2024.

Dispõe sobre contratação de Servidor Municipal por tempo determinado.

CARLOS ALBERTO DE SOUZA, Prefeito Municipal de Jambeiro, Estado de São Paulo, no uso de suas atribuições legais;

RESOLVE:

Art. 1º- Contratar para emprego público em caráter temporário **Sra. MARTA HELENA PEREIRA SANTOS,** portadora do RG. XX.528.807-X e do CPF XXX.835.367-XX, para o cargo de Professor de Educação Básica – Pré Escola, a partir do dia 17/04/2024, tendo em vista aprovação no Concurso Público 01/2023. A presente contratação terá vigência até 19/12/2024.

Art. 2º- Esta Portaria entra em vigor na data de sua publicação.

Jambeiro, 17 de abril de 2024.

Carlos Alberto de Souza
Prefeito Municipal

Registrada e Publicada na Seção de Administração da Prefeitura Municipal de Jambeiro, 17 de abril de 2024.

Gisele Aparecida Cassiano Pereira
Agente Administrativo

LMFT

EDITAL DE CONVOCAÇÃO ASSEMBLEIA GERAL ORDINÁRIA ELETIVA
LIGA MUNICIPAL DE FUTEBOL DE TAUBATÉ

O Presidente da Liga Municipal de Futebol de Taubaté em cumprimento as determinações estatutárias convoca os 57 clubes filiados e o representante da comissão de atletas, a se reunirem em ASSEMBLÉIA GERAL ORDINÁRIA ELETIVA na Rua Edmundo Morewood, nº 331, Vila Edmundo, Taubaté/SP (Secretaria de Esportes, Lazer e Qualidade de Vida), no dia 29 de abril de 2024, às 19 horas em primeira convocação, com a presença de 50% (cinquenta por cento) mais um dos associados; às 19h30min em segunda convocação com qualquer número dos associados para deliberarem a seguinte ORDEM DO DIA:

1. *Eleição da Diretoria e dos membros do Conselho Fiscal para o quadriênio do dia 01 de janeiro de 2025 a 31 de dezembro de 2028.*

a) *As chapas poderão ser inscritas até das 18 horas às 20 horas do dia 22/04/2024 junto à secretaria da Liga Municipal de Futebol de Taubaté em seu horário de funcionamento.*
b) *Nos termos o parag. 1º do artigo 24 do Estatuto Social da Liga Municipal de Futebol de Taubaté, há no momento 48 (quarenta e oito) filiados em condições de votos mais a Comissão de Atletas;*
c) *A impugnação deste edital poderá ser solicitada até cinco dias antes do pleito eleitoral;*
d) *Havendo mais de uma chapa inscrita para o pleito eleitoral, seguir-se o horário da votação: das 18h30 às 20h30.*

Taubaté, 04 de abril de 2024.

Diego Rodrigo Neves Magalhães
Presidente

Tiago Andrade de Oliveira
Vice-Presidente

Endereço: Parque Dr. Barbosa de Oliveira, 34 - Sobre loja | Salas 02,03 e 04 | Rodoviária Velha | CEP 12020-190 | Taubaté/SP.
Inscrição Municipal: 39.335/99 | CNPJ: 60.125.101/0001-10
E-mails: comunicacao@ligataubate.com.br | presidente@ligataubate.com.br | Site: www.ligataubate.com.br